INOVAÇÃO DISRUPTIVA

ECONOMIA CRIATIVA

3

PDF exclusivo para Francismar Alves Martins Júnior - rm562869
yggdrasil.git@gmail.com

LISTA DE FIGURAS

Figura 1 – Etapas para se chegar à Economia Criativa 8
Figura 2 – The first global map of cultural and creative industries.....12
Figura 3 – Diffusion of Innovation.....14
Figura 4 – Gráfico que representa o crescimento da digitalização de 2010 a 2018..16
Figura 5 – The first global map of cultural and creative industries (2006-2015) 18
Figura 6 – Infográfico do The World's Women 2015. 20
Figura 7 – Representação das 3 etapas do projeto do Estúdio Guto Requena para o Light Creature.....23
Figura 8 – Componentes da The Copenhagen Wheel desenvolvidos pelo MIT, prefeitura de Copenhagen e Ducati.....24
Figura 9 – Telas que mostram a interface do aplicativo Tress 25
Figura 10 – Página de acesso da Escola Mupi 27
Figura 11 – Banca Tatuí - Promove a dinâmica de encontros e conhecimentos no centro de SP.....28
Figura 12 – Os objetos de decoração de Ana Gern misturam design e artesanato ..29
Figura 13 – Projeto Colmeia desenvolvido pelo Estúdio E, impulsionado pela orientação de Economia Criativa do Adesampa.....30
Figura 14 – Porto Digital em Recife – PE.....32

FIAP

PDF exclusivo para Francismar Alves Martins Júnior - rm562869
yggdrasil.git@gmail.com

LISTA DE QUADROS

Quadro 1 – Inclusão e Diversidade 11

FIAP

PDF exclusivo para Francismar Alves Martins Júnior - rm562869
yggdrasil.git@gmail.com

SUMÁRIO

1 ECONOMIA CRIATIVA 5
1.1 Introdução 5
1.2 O que é Economia Criativa?.....6
1.3 Histórico do processo econômico.....6
1.4 Etapas para se chegar à Economia Criativa 7
1.5 Como definir o que é Economia Criativa? 9
1.6 Impulsionadores da Economia Criativa 12
1.6.1 A Inovação 12
1.7 Cultura de nicho promovida pelo efeito da Cauda Longa.....16
1.8 A participação feminina para uma economia mais criativa.....19
1.8.1 Panorama da participação feminina no mercado de trabalho 19
1.9 Onde se aplica? 21
1.9.1 Arquitetura: Light Creature do Estúdio Guto Requena – País: Brasil 21
1.9.2 Design e software: The Copenhagen Wheel – País: Dinamarca.....23
1.9.3 Software e o mercado de aplicativos: Tress – País: Gana 25
1.9.4 Software e Educação: Escola Mupi – País: Brasil.....26
1.9.5 Editorial: Banca Tatuí – País: Brasil 27
1.9.6 Artesanato: Ana Gern – País: Brasil.....28
1.9.7 Projeto Adesampa – País: Brasil.....30
1.10 Polo que impulsiona a Economia Criativa 31
1.10.1 Porto Digital – Recife.....31
1.11 Como exercitar a Economia Criativa no dia a dia.....33
REFERÊNCIAS.....35

PDF exclusivo para Francismar Alves Martins Júnior - rm562869
yggdrasil.git@gmail.com

1 ECONOMIA CRIATIVA

"Nem todas as pessoas têm o mesmo tipo de talento; por isso, você deve descobrir quais são os seus e trabalhar com eles." (Frank Gehry)

1.1 Introdução

Já entendemos que as oportunidades estão em todos os lugares e que, com as técnicas certas do Design Thinking, é possível construir produtos realmente incríveis. Dando continuidade à construção de nosso *mindset* empreendedor, é importante que se discuta não só o aspecto tecnológico dos novos negócios que estão surgindo, mas também o aspecto criativo.

Estamos cercados por produtos e serviços gerados pela Economia Criativa e, muitas vezes, não nos damos conta disso. Quando acessamos nossos smartphones, utilizamos uma infinidade de conteúdo criado por plataformas que são produtos da Economia Criativa, como: as últimas informações que podem ser compartilhadas devido à existência do WhatsApp, os memes no Facebook, as fotos no Instagram, os jogos e os mais diversos vídeos no YouTube. Esses são apenas alguns exemplos de um universo de criação que nos cerca.

Desde os nossos smartphones nas nossas mãos até o meio de transporte que nos leva à faculdade e ao trabalho, passando por onde moramos, e mesmo a forma como nos alimentamos, todos esses elementos que nos permitem interagir com o espaço que nos cerca são criações da mente humana. Todas essas ferramentas tiveram um dia uma pessoa que as pensou e elaborou após muitas tentativas, erros e acertos até chegarem ao nosso consumo.

E para que ocorra a troca de conhecimento – esse compartilhamento de objetos criados pela mente humana –, foi criado o dinheiro, impulsionando essa permuta. Assim, por mais que haja uma associação rápida da economia com números, ela é uma área extremamente social. A economia é um dos pilares de uma cidade, de um país, do mundo, porque proporciona que desfrutemos dos produtos da mente humana pelo ciclo de troca que ela facilita.

PDF exclusivo para Francismar Alves Martins Júnior - rm562869
yggdrasil.git@gmail.com

Desta forma, a maneira como os meios de produção se organizam acaba por impactar a economia e vice-versa. A partir do começo do século 21, fatores como a preocupação com a escassez das fontes de recursos naturais na Terra e também a procura por novos caminhos que possibilitassem a sustentabilidade das áreas urbanas e a produção das áreas rurais, aliadas à popularização do acesso à Internet, levaram à percepção da relação da Economia com a Criação Humana, ou seja, a Criatividade. Então, quando a Cultura, a Tecnologia e a Economia trabalham juntas, elas produzem a Economia Criativa.

1.2 O que é Economia Criativa?

Para definir Economia Criativa, é necessário analisar como ocorreu a mudança da força de trabalho e o consumo dos produtos ao longo da história, e também a tecnologia, que tem função ativa neste processo. Depois, saber de que forma os países passaram a investigar essa mudança na economia.

1.3 Histórico do processo econômico

A criatividade é inerente ao homem e, desta maneira, cada país, cada cultura tem acesso a esta forma de interagir em sociedade. A forma de interação, por sua vez, muda de acordo com o período da história e intervenções políticas. Assim, até antes da Revolução Industrial, o que impulsionava a economia era o trabalho braçal. Depois, com a preocupação por um processo ordenado, a Revolução Industrial (1760 até o começo do século 20) estimulou o desenvolvimento das máquinas; e principalmente após o começo do século 21, a Era da Informação incentivou o conhecimento como grande impulsionador da sociedade. Desta forma, educação, imaginação, talento e as habilidades de cada indivíduo, ou seja, a criatividade, é o que aciona o mundo.

Por isso, fazendo um paralelo com o que as pessoas viveram no momento da transformação da sociedade pela Revolução Industrial, nós estamos vivendo uma mudança parecida. De uma economia e sociedade que tinham as máquinas como pilares, agora, para o grande bem humano, têm a criatividade. Como as grandes fábricas dos séculos 19 e 20 que configuraram a forma como se usa o dinheiro até hoje, os sistemas de educação, os protocolos para se viver em sociedade, as

PDF exclusivo para Francismar Alves Martins Júnior - rm562869
yggdrasil.git@gmail.com

indústrias criativas começam a dar uma nova configuração para o século 21 de como viver em sociedade.

Isso é nítido, por exemplo, na criação de empresas que oferecem serviço, mas não possuem estoques, algo que era inimaginável antes da Internet, e principalmente do uso dos smartphones, como Airbnb, que oferece hospedagem, mas não é detentora de hotéis; Cabify, que trabalha com o fornecimento de corridas com carros privativos, mas não tem carros; e também na infinidade de serviços oferecidos pelas empresas de tecnologia, como LinkedIn, Telegram e Supercell.

O interessante é notar que a tecnologia sempre esteve presente nesses processos. Tecnologia não é apenas o uso de softwares com estrutura binária, mas, sim, toda ferramenta que possibilite a interação do homem com o mundo. A origem do termo Tecnologia vem do grego *tekné* (**τεχνη**): técnica, ofício, arte; e *logia* (**λογια**) significa estudo. Desde os gregos, isso significa que a utilização da técnica e da ciência, com o conhecimento de como se utilizar deste ofício, leva a novos processos para se elaborar materiais e ferramentas que melhorem a nossa interação com o mundo.

Assim, desde os gregos até as transformações que vivemos em pleno século 21, a tecnologia se faz tão atuante para os novos processos que impactam a economia. Desta maneira, em fevereiro de 2010, a Diretoria-Geral da Comissão Europeia afirmou que “as indústrias criativas não são apenas um fator econômico importante em si mesmo, mas também abastecem a economia com conhecimentos e dinamismo”. É a tecnologia aliada à criatividade em sua forma mais prática na geração de uma nova performance da economia.

1.4 Etapas para se chegar à Economia Criativa

Para John Howkins, professor inglês que em 2013 foi pioneiro em tratar sobre o assunto no livro *The Creative Economy: How People Make Money from Ideas*: “O que fazemos em nossa vida e o modo como fazemos definem o ambiente cultural nas cidades, países e – até – continentes”. Para isso, ressalta que há uma diferença entre Ecologia Criativa e Economia Criativa – a primeira é o contexto no qual há o florescimento de ideias; e a segunda é definida como a área que engloba os negócios que derivam desse contexto, especialmente os relacionados a entretenimento e arte.

PDF exclusivo para Francismar Alves Martins Júnior - rm562869
yggdrasil.git@gmail.com

Antes de analisar as definições propostas sobre Economia Criativa, é pertinente ressaltar quais pilares formam esta área (Figura “Etapas para se chegar à economia criativa”). Baseado na afirmativa de Howkins (2013), podemos encontrar as seguintes áreas e o que elas englobam:

- **Ecologia Criativa:** a partir do momento em que a cultura local é colocada como bem fundamental de uma sociedade através do apoio de Governos e Iniciativa Privada, a criatividade e a inovação são estimuladas, e isso gera uma Ecologia Criativa.
- **Economia do Conhecimento:** com a Ecologia Criativa ativada, gera-se a fomentação da troca de valores através de produtos criados pelo conhecimento e, por consequência, pela criatividade. Mas ainda não há divisões entre as áreas dominantes e de atuação da Economia Criativa nem a inter-relação entre os produtores desse conhecimento.
- **Economia Colaborativa:** ocorre quando há colaboração entre os produtores desta criatividade. Quando existe uma sociedade que impulsiona sua cultura local, apoia o acesso à educação aos seus cidadãos e, desta forma, o país tem mão de obra mais qualificada e que interage para uma economia mais sustentável e diversa. Consequentemente, a Economia Colaborativa desenvolve a Economia Criativa.
- **Economia Criativa:** uma sociedade chega ao momento da Economia Criativa quando esses processos são estabelecidos e as áreas para negócio são determinadas, principalmente pelo apoio do Governo e Empresas. Com isso, o desenvolvimento da Economia Criativa ocorre nestas etapas:

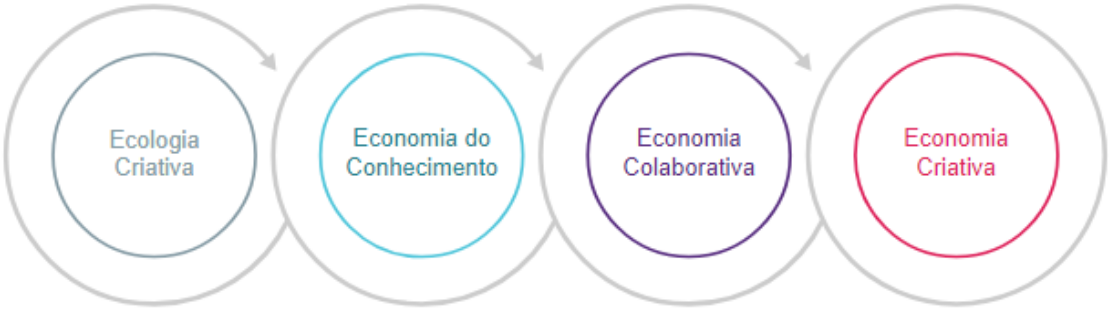

Figura 1 – Etapas para se chegar à Economia Criativa
Fonte: Elaborado pela autora (2017), adaptado por FIAP (2025)

PDF exclusivo para Francismar Alves Martins Júnior - rm562869
yggdrasil.git@gmail.com

1.5 Como definir o que é Economia Criativa?

As etapas Ecologia Criativa, Economia do Conhecimento e Economia Colaborativa constituem o processo para se chegar à Economia Criativa, que ocorre quando as antigas tradições do trabalho cultural e industrial – design, produção, decoração e representação – começam a ter vínculos com uma gama mais ampla de atividades produtivas modernas – a publicidade, o design de roupa, o desenho gráfico e a mídia de imagens em movimento, por exemplo – e, mais importante ainda, quando começam a ter maior abrangência pelo poder da tecnologia digital (NEWBIGIN, 2010, p. 13).

A partir desta percepção, a Inglaterra já tinha previsto em 1998 a propulsão da Economia Criativa como nova fonte de inclusão, diversidade e sustentabilidade. Daí a primeira definição de Economia Criativa foi: “Aquelas atividades que têm sua origem na criatividade, na habilidade e no talento individual, e que potencializam a criação de empregos e riqueza por meio da geração e exploração da propriedade intelectual.” E mapearam 12 áreas de atuação da Economia Criativa, são elas:

1. Artesanato.
2. Arquitetura.
3. Artes Cênicas.
4. Cinema.
5. Design.
6. Mercado Editorial.
7. Moda.
8. Música.
9. Publicidade.
10. Software.
11. Games.
12. Televisão e rádio.

Apesar da previsão do Reino Unido sobre uma nova forma de fomentar a Economia, o primeiro mapeamento das indústrias criativas feito pelo país apontou

PDF exclusivo para Francismar Alves Martins Júnior - rm562869
yggdrasil.git@gmail.com

grandes surpresas. O grupo de indústrias que nunca havia despertado o interesse do governo representou 8% da atividade econômica total e empregava entre 7% e 8% da população ativa. Constatou-se que a indústria dos videogames, por exemplo, empregava 25 mil pessoas, quase todas elas com formação no ensino superior, e que seus produtos geravam mais de 500 milhões de libras em exportações anuais, tornando o Reino Unido um dos líderes mundiais no entretenimento interativo (NEWBIGIN, 2010, p. 21).

Este mapeamento chamou a atenção de diversos governos, principalmente na virada para os anos 2000, época em que a Internet já demonstrava uma forte presença no mercado e que o segmento de tecnologia seria a grande aposta para o novo século. Assim, cada país usou este mapeamento como referência, adaptando-o à sua cultura. Por isso, algumas áreas se destacam por desenvolver mais do que outras de acordo com cada sociedade. Entretanto, essas 12 áreas ainda continuam sendo uma referência para empreender dentro da Economia Criativa.

Devido a estas mudanças, em 2008, a conferência da ONU, UNCTAD – *United Nations Conference on Trade and Development,* por intermédio do *Creative Economy Report,* posicionou uma nova definição. Com esta nova orientação mundial para atuar com a Economia Criativa, a ONU buscou incorporar e chamar a atenção dos governos para a inclusão e a diversidade.

A interface entre criatividade, cultura, economia e tecnologia, expressa na capacidade de criar e fazer circular capital intelectual com o potencial de gerar renda, empregos e exportações, com a promoção da inclusão social, a diversidade cultural e o desenvolvimento humano.
Isto é o que a Economia Criativa emergente está conseguindo fazer.

Além de a ONU realçar a importância da inclusão e da diversidade, ela também chamou a atenção dos países para a Economia Criativa. Isso significa que mais do que impulsionar a contratação de mão de obra qualificada, proveniente das mais diferentes classes, principalmente dos grupos marginalizados da sociedade, como mulheres, negros, homossexuais, transgêneros, transexuais e pessoas que moram na periferia, a ONU também fez com que os países analisassem mais uma forma de ativar suas economias e colocassem o assunto em suas agendas.

PDF exclusivo para Francismar Alves Martins Júnior - rm562869
yggdrasil.git@gmail.com

Quando se fala em Inclusão e Diversidade em uma sociedade, os dois conceitos precisam trabalhar juntos, mas poucas vezes se faz uma descrição sobre eles e por que devem atuar em parceria.

INCLUSÃO	DIVERSIDADE
Para que as medidas de inclusão social ocorram, é importante que o primeiro passo seja reconhecer as classes marginalizadas e identificar quais ações devem ser feitas para aproximar os indivíduos destas classes à participação da sociedade. Desta forma, é possível incluí-los ativamente nas mais diversas atividades da sociedade, independentemente de sua condição física, identidade de gênero, classe social, etnia, idade, religião, entre outras características que definem a personalidade.	A diversidade social leva em consideração três aspectos fundamentais: a) todo ser humano é único; b) seres humanos e os grupos sociais onde vivem são interdependentes e estão inter-relacionados; c) as características culturais das sociedades, por consequência, estão em constante mudança, que pode ser rápida ou gradual e sempre afetará seus indivíduos. Isso demonstra que sempre a pluralidade vai existir nos grupos sociais, por isso é importante levá-la em consideração na configuração da economia. Quanto mais se utilizar das características exclusivas de cada indivíduo e estar ciente desta constante mudança, mais a economia se torna sustentável e resiliente a momentos de tensão e crises.

Quadro 1 – Inclusão e Diversidade
Fonte: Elaborado pela autora (2017)

Desta maneira, os países impulsionam suas economias e o mercado mundial se torna mais competitivo, produtivo, inovador e permeável para a participação das mais diversas personalidades dentro do mercado de trabalho. Consequentemente, o que caracteriza a Economia Criativa de cada país é a habilidade de transformar a apresentação do produto através do design, publicidade e conceito no seu desenvolvimento. Como afirma Newbigin (2010) no guia sobre *Economia Criativa do British Council*:

> *Na medida em que as economias mundiais se tornam cada vez mais competitivas e produtivas, as chaves do seu sucesso econômico passam a ser a sua genialidade e as habilidades individuais. Hoje, a grande diferença entre produtos e serviços de sucesso e aqueles que não têm êxito é um bom design, tanto nos processos como dos produtos – e uma boa gestão de marketing (NEWBIGIN, 2010, p. 15).*

O mapa a seguir, criado pela Unesco para também impulsionar e demonstrar a atuação ativa da Economia Criativa, mostra as principais indústrias de cada país:

PDF exclusivo para Francismar Alves Martins Júnior - rm562869
yggdrasil.git@gmail.com

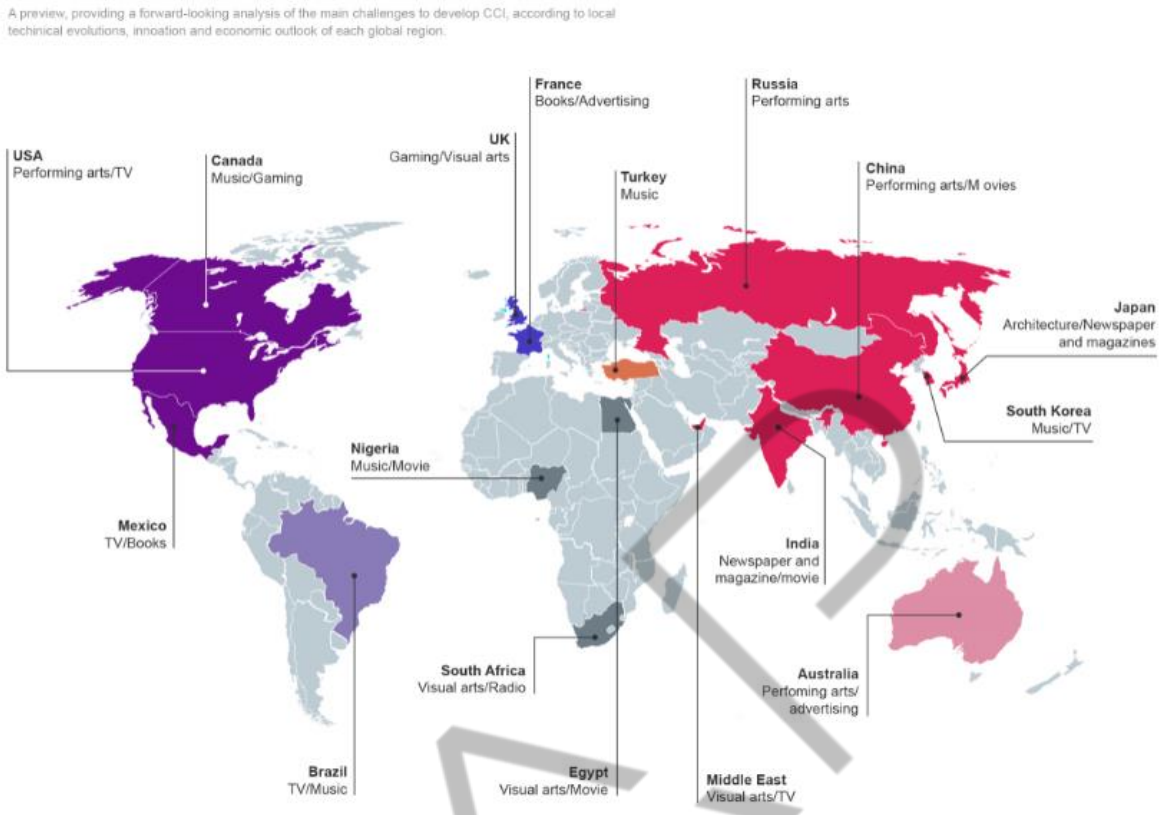

Figura 2 – The first global map of cultural and creative industries
Fonte: Unesco (2017), adaptado por FIAP (2025)

1.6 Impulsionadores da Economia Criativa

Para compreender de que forma a tecnologia amplia a atuação da Economia Criativa, é importante analisar três parâmetros que permitem que esta área seja ativa de forma sustentável, diversa e inclusiva, são eles: a Inovação, a Cultura de Nicho provocada pelo efeito da Cauda Longa e a Participação Feminina na Economia.

1.6.1 A Inovação

A inovação mantém a sustentabilidade da economia, traz novas ideias, novos projetos e novos produtos. Isso é o que também mantém o fluxo da economia e é motivado pela criatividade a ter um papel mais preponderante do que em outras áreas da economia, fazendo com que a inovação seja constante e aconteça em produtos, processos e métodos. Assim, a inovação passa a ser regra e não exceção.

É o que pode ser observado no gráfico da “Difusão de Inovação”, de Everett M. Rogers, sobre como ocorre a aderência de novos produtos por parte dos

PDF exclusivo para Francismar Alves Martins Júnior - rm562869
yggdrasil.git@gmail.com

consumidores. Cada categoria influencia a próxima na hora de atrair mais usuários para o produto. É assim que objetos que nunca pensamos em ter, de repente aparecem no mercado e despertam nosso desejo, mudando também a perspectiva dos produtores e usuários. É o caso de novos consoles para videogames, smartphones, novas plataformas para interação, aplicativos etc.

- Os **Inovadores** correspondem a 2,5% dos consumidores que vão comprar assim que o produto for lançado. Por exemplo, os fãs da Apple que esperam todos os anos na fila a hora da loja abrir para comprar o novo iPhone.
- **Novos Adeptos** são 13,5% do público que, ao notarem o que os inovadores estão usando e seus comentários sobre o novo produto, decidem optar em usar o novo objeto. Este grupo pode ser descrito como os influenciadores da Internet e celebridades que, ao comentarem que usam um novo produto, acabam por impactar a próxima categoria, a Maioria Precoce.
- A **Maioria Precoce** corresponde a um número maior que os novos adeptos, eles representam 34%; são o grande público, influenciado principalmente pela mídia gerada pelas redes sociais, que opta por comprar o produto. Como também farão publicidade sobre o objeto que eles compraram, e esta divulgação influencia a aderência da próxima categoria, a Maioria Tardia.
- A **Maioria Tardia** também representa 34% do público, de acordo com Rogers. Quando o produto está em transição da compra do grupo Maioria Precoce para o de Maioria Tardia, a indústria já está em processo para criar um novo produto que em breve será o desejo de consumo dos Inovadores. Isso porque quando o produto anterior passa a estar nas mãos do grupo de Maioria Tardia, os Inovadores não o querem mais, eles precisam de outro objeto para serem classificados e se sentirem pertencentes à categoria de Inovadores.
- Os **Retardatários** correspondem a 16% do público. Quando o produto chega a este grupo, é que o objeto já está presente no cotidiano, consolidado ou não no mercado. O produto pode chegar aos Retardatários como um objeto de sucesso ou não. Como aconteceu com o Google Glass, um objeto que foi criado para ser a promessa da inovação em tecnologia,

PDF exclusivo para Francismar Alves Martins Júnior - rm562869
yggdrasil.git@gmail.com

mas não encontrou espaço ainda no mercado de usuários, apenas algumas pessoas o compraram.

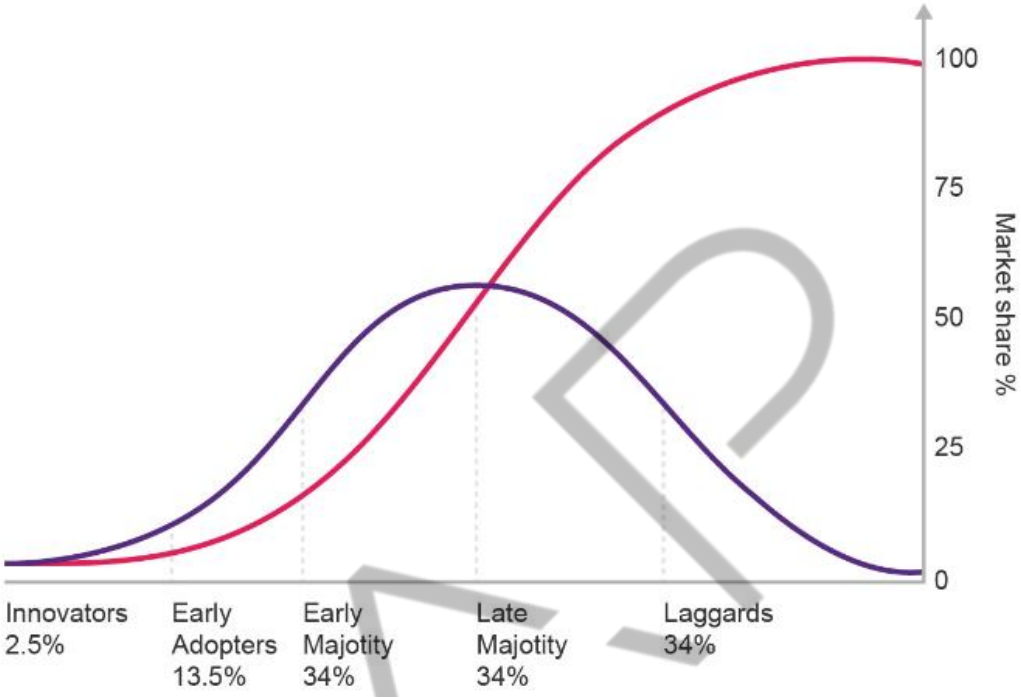

Figura 3 – Diffusion of Innovation
Fonte: Google Imagens (2003), adaptado por FIAP (2025)

De fato, no mundo inteiro existe um debate crescente para saber até que ponto a inovação pode alcançar e interferir em outras economias, o que torna as indústrias criativas catalizadoras de mudanças mais amplas e essenciais. Para que a inovação impulsione a Economia Criativa, isso depende de como os indivíduos são encorajados a utilizar seu poder de criação dentro da cultura na qual exercem sua produtividade.

Para que isso aconteça, descrevemos o desenvolvimento da Inovação e da Criatividade de acordo com os parâmetros definidos pela União Europeia para as Cidades Inteligentes e seus cidadãos. Segundo a Comissão (HIROKI, 2016), os indivíduos se tornam Smart People e conseguem prover inovação quando:

- **São engajados pela educação:** todos os habitantes devem ter o direito ao acesso à educação de qualidade. Não basta ter escolas, mas estruturas e profissionais qualificados para transmitir conhecimento à população.
- **Sociedade inclusiva e participativa:** a educação como única ferramenta para integrar a sociedade não é o suficiente, é necessário que a comunidade seja conscientizada e motivada à inclusão e participação. Ou

PDF exclusivo para Francismar Alves Martins Júnior - rm562869
yggdrasil.git@gmail.com

seja, todas as pessoas, independentemente de identidade de gênero, religião, idade, etnia, classe social ou profissão, têm um lugar na cidade e a certeza do seu pertencimento à comunidade.

- **Criatividade gera oportunidade:** ter acesso à educação e se sentir parte do espaço urbano permite mais espaço para as pessoas serem criativas. Elas não são perseguidas por suas opções de vida e não se sentem acuadas por não terem acesso à educação. Então, este ambiente proporciona mais liberdade para a criação, o que impacta na economia também.
- **Alta expectativa de vida:** como as pessoas terão acesso a aspectos que colaboram para uma melhor qualidade de vida, consequentemente, a expectativa de vida também aumenta e torna os indivíduos por mais tempo produtivos dentro de suas sociedades.

Desta maneira, quando as pessoas são engajadas pela inovação que gera resultados criativos dentro da sociedade acabam por influenciar todas as outras áreas, como: mobilidade, moradia, governo, meio ambiente e economia. E todo um ecossistema de espírito de inovação, empreendedorismo, produtividade, mercado de trabalho e integração internacional é impactado principalmente pelo uso da tecnologia na inovação, como pode se pode perceber no gráfico a seguir, produzido pela Unesco, sobre Economia Criativa. Ele mostra como a digitalização influenciou a indústria do entretenimento, as linhas representam um grande crescimento em oito anos, de 2010 a 2018.

PDF exclusivo para Francismar Alves Martins Júnior - rm562869
yggdrasil.git@gmail.com

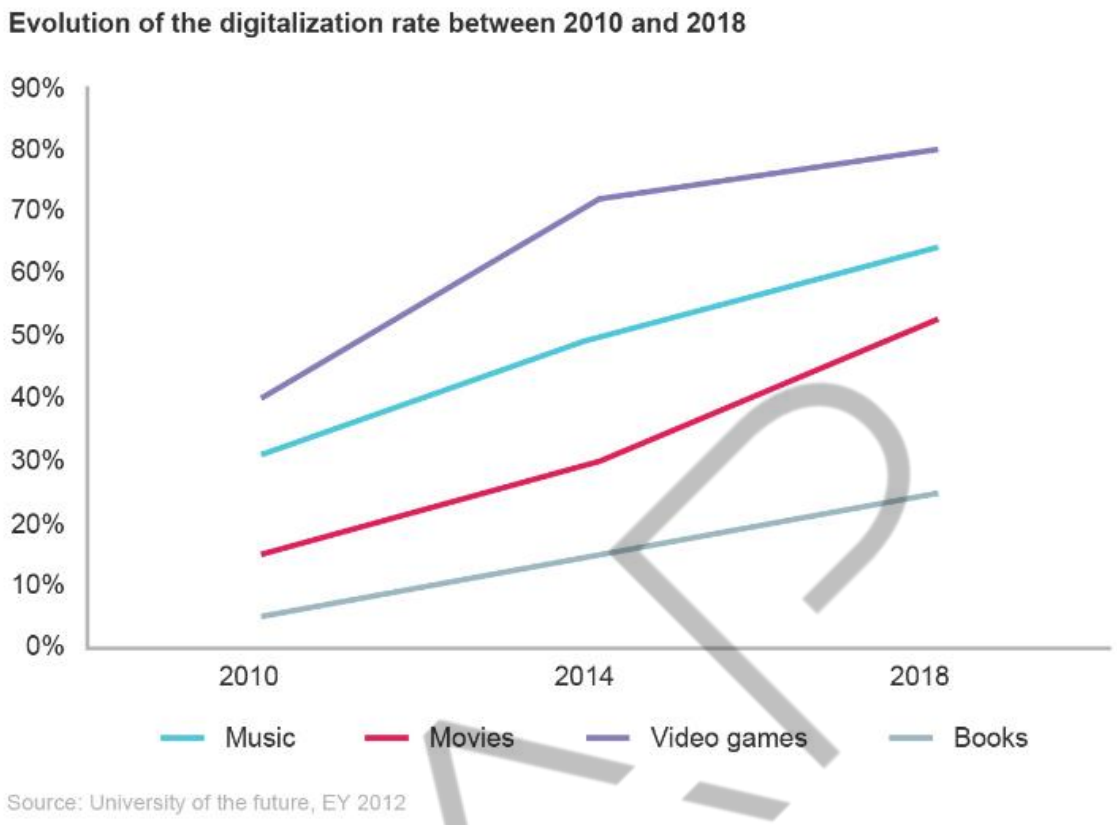

Figura 4 – Gráfico que representa o crescimento da digitalização de 2010 a 2018
Fonte: Unesco (2012), adaptado por FIAP (2025)

Para saber mais sobre como ocorre a inovação:
A pesquisadora Brené Brown apresenta sua pesquisa sobre conexões humanas e descreve a vulnerabilidade como um grande impulsionar da inovação.
The Power of Vunerability: https://www.youtube.com/watch?v=iCvmsMzlF7o

1.7 Cultura de nicho promovida pelo efeito da Cauda Longa

A Cultura de Nicho promovida pelo efeito da Cauda Longa impulsiona a diversidade em criação e oferecimento de produtos e serviços na Economia Criativa. Como foi mostrado na seção anterior sobre a aderência do público à inovação, as pessoas utilizam determinados produtos para se sentirem pertencentes a um grupo. Para que isso aconteça, vamos analisar, nesta seção, como os grupos de consumo formados pelo perfil de gostos e promovidos pela facilidade de encontro proporcionada pela Internet transformam a economia de países e impactam no fluxo mundial.

O acesso à Internet propiciou aos indivíduos saber que não são os únicos que gostam de determinada música, literatura ou roupa. O consumo, então, passa a ser

PDF exclusivo para Francismar Alves Martins Júnior - rm562869
yggdrasil.git@gmail.com

muito mais influenciado pela sua personalidade. Desta maneira, um assunto pode interessar apenas a um pequeno grupo de pessoas, mas esses pequenos grupos se proliferam e se tornam pequenos nichos que formam a Cauda Longa. Esta, por sua vez, desenvolve-se no mercado on-line e não para de diversificar a economia na web.

> *Cauda Longa é nada mais que escolha infinita. Distribuição abundante e barata significa variedade farta, acessível e ilimitada – o que, por sua vez, quer dizer que o público tende a distribuir-se de maneira tão dispersa quanto as escolhas.*
> *Sob a perspectiva da mídia e da indústria do entretenimento dominantes, essa situação se assemelha a uma batalha entre os meios de comunicação tradicionais e a Internet. Mas o problema é que quando as pessoas deslocam sua atenção para os veículos on-line, elas não só migram de um meio para outro, mas também simplesmente se dispersam entre inúmeras ofertas. Escolha infinita é o mesmo que fragmentação máxima (ANDERSON, 2006, p. 179).*

Anderson cunhou o termo “A Cauda Longa” (*The Long Tail*) em um artigo para a revista *Wired,* em 2004, e depois publicou o livro homônimo, em 2006. Ele defende que a comunicação via Internet permitiu um rápido e fácil acesso aos diversos temas que as pessoas têm interesse. Para Anderson (2006, p. 180), “até cerca de 30 anos atrás, o americano médio não tinha acesso a nenhum meio capaz de satisfazer a cada um de seus interesses específicos”. Assim, os consumidores tinham que se contentar com a informação e os objetos produzidos pela cultura de massa, que, com algum sucesso, saciava os desejos destes indivíduos.

Então, a evolução da tecnologia possibilitou que a informação fosse disseminada a ponto de satisfazer o interesse particular de cada um, pois cada pessoa possui uma pluralidade de vontades genéricas e específicas. Por consequência, os hábitos para usar os meios de comunicação mudaram e estão cada vez mais diversificados em temas e plataformas para melhor atender a essa sociedade que solicita atenção a diferentes assuntos e deseja atendimento personalizado.

Isso é perceptível no aumento da quantidade de sites de vendas, como Amazon, Ebay, Mercado Livre, Elo7, que têm um grande número de objetos para serem vendidos e agradar qualquer estilo de consumidor, ou televisão via streaming, como a Netflix, que permite que o telespectador assista ao conteúdo que ela deseja e ainda oferece programas exclusivos.

Essa fragmentação da cultura de massa em múltiplos nichos oportuniza a convivência de milhões de microculturas que coexistem e interagem umas com as

PDF exclusivo para Francismar Alves Martins Júnior - rm562869
yggdrasil.git@gmail.com

outras. Os indivíduos circulam por essas regiões, provocam e consomem o conteúdo desses nichos. Segundo Anderson (2006, p. 183), “as pessoas estão formando milhares de tribos de interesses culturais”. Elas estão mais conectadas pelos assuntos em comum, do que pela proximidade geográfica. É a personalização de produtos e experiências dominando o mercado, possibilitada pela tecnologia.

Os desejos de consumo e a busca por um mercado que atendesse a essa procura sempre existiram. Após a web permitir a aproximação entre vendedores e consumidores com os mesmos temas em comum, as preferências puderam ser mais expressadas e exploradas. Desta forma, a ascensão da cultura de nicho transforma o panorama social e a entrada na era da microcultura permite que todos escolham e consumam o que for de acordo com suas características.

Como a indústria do entretenimento é uma das mais impactadas pela produção da Economia Criativa, o gráfico a seguir, divulgado pelo mapeamento mundial da Unesco sobre o assunto, mostra a evolução e o momento de criação das plataformas de entretenimento, sejam elas ligadas à música, cinema, vídeo ou conteúdo.

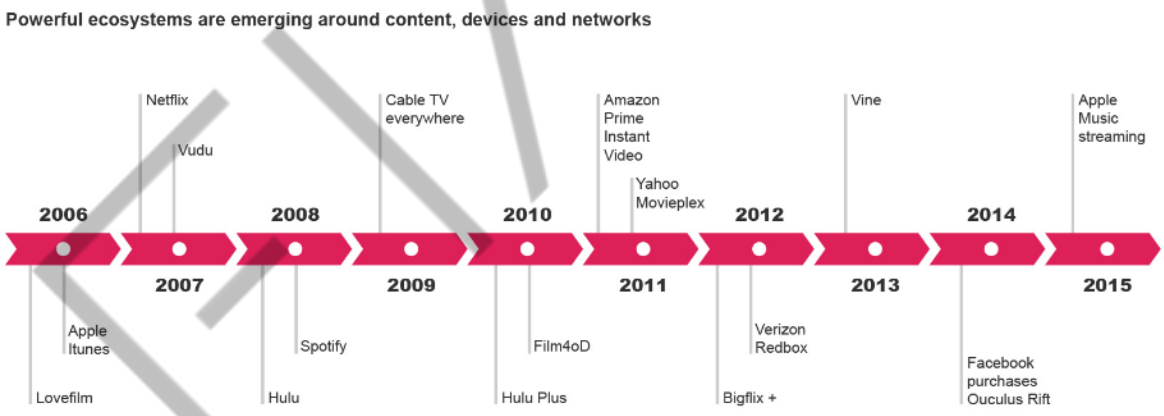

Figura 5 – The first global map of cultural and creative industries (2006-2015)
Fonte: Unesco (2016), adaptado por FIAP (2025)

As pessoas passam a encontrar formas de se adequarem e participarem cada vez mais dos nichos. Cada pessoa se divide infinitamente em assuntos, ocasiões e situações. Elas participam e navegam por diversas tribos contemporâneas. E como Maffesoli (2006) explica, o que menos importa é o objetivo a ser alcançado, mas, sim, sentir o prazer de estar junto, a intensidade do momento, aproveitar deste mundo tal como ele é. Por exemplo, participar da tribo dos Inovadores ou dos Novos Adeptos.

PDF exclusivo para Francismar Alves Martins Júnior - rm562869
yggdrasil.git@gmail.com

1.8 A participação feminina para uma economia mais criativa

Como foi descrito em 2008, a ONU inseriu na definição de Economia Criativa a questão da Inclusão Social. Um dos principais fatores para que isso aconteça é incentivar a participação feminina dentro do movimento da economia.

1.8.1 Panorama da participação feminina no mercado de trabalho

De acordo com o relatório das Nações Unidas para o The World's Women 2015, a força de trabalho é constituída de 75% da população masculina e 50% da população feminina. Entretanto, a partir de 1995, a participação de mulheres no mercado de trabalho com idade entre 25 e 54 anos aumentou, enquanto o grupo de homens na mesma faixa etária se manteve ou diminuiu nas regiões mundo afora. A proporção de mulheres com idade entre 55 e 64 anos no mercado de trabalho aumentou na maioria dos continentes, o que reflete mudanças na lei referentes à aposentadoria e às reformas pensionistas.

Esta pesquisa também avaliou que nos países em desenvolvimento as mulheres trabalham 50 minutos a mais por dia em relação aos homens; e nos países desenvolvidos, trabalham 30 minutos a mais entre o mercado de trabalho e a responsabilidade dos lares. No entanto, a equiparação salarial ainda não é uma realidade – para cada 1 dólar que o homem recebe por seu trabalho, a mulher ganha entre 70 e 90 centavos de dólar.

PDF exclusivo para Francismar Alves Martins Júnior - rm562869
yggdrasil.git@gmail.com

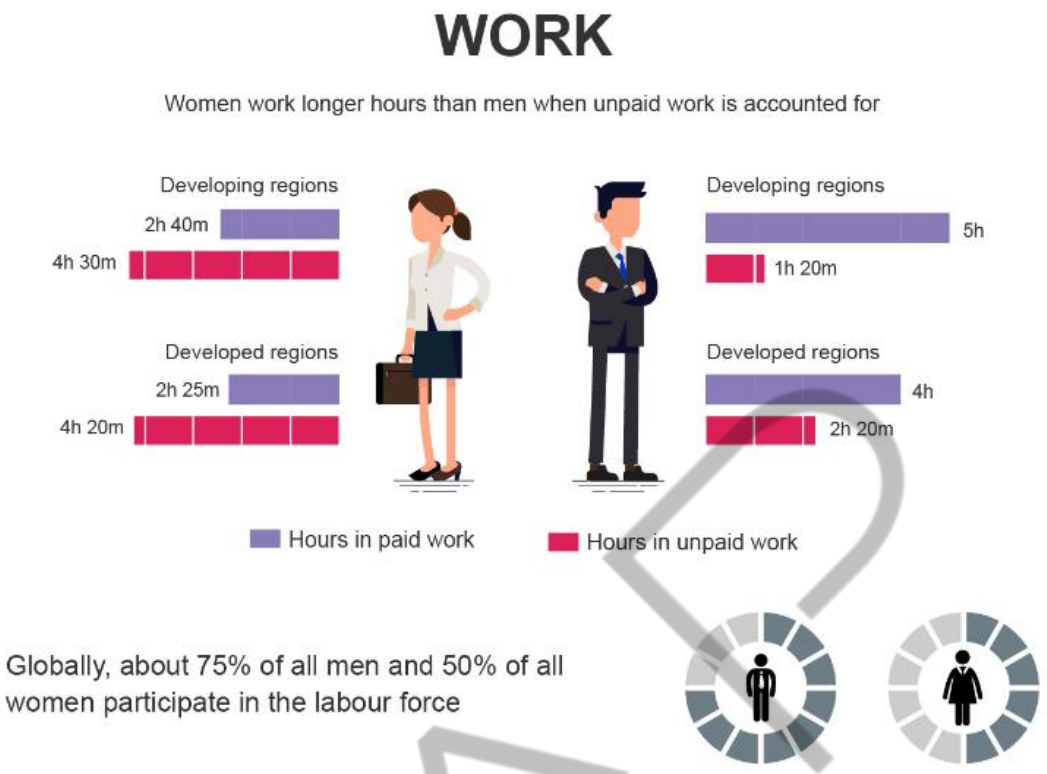

Figura 6 – Infográfico do The World's Women 2015.
A relação da mulher com o mercado de trabalho e a economia.
Fonte: ONU (2015), adaptado por FIAP (2025)

A participação feminina é fundamental no plano econômico e sustentável da cidade. O exemplo do banco de microcrédito Grameen demonstra, já na década de 1970, a importância da força de trabalho feminina como força motriz para renovar e desenvolver uma comunidade.

O ganhador do Prêmio Nobel da Paz de 2006, Muhammad Yunus, no começo do seu banco de crédito Grameen, em 1976, notou que tinha resultados muito mais rápidos ao doar créditos às mulheres do que aos homens (YUNUS, 2008, p. 62). Percebeu que, pela estrutura cultural baseada na religião, os bancos em Bangladesh tinham como principais clientes os homens.

Então, ele tornou como meta obter 50% de sua carteira de clientes as mulheres. A princípio, era para fazer frente à estrutura dos outros bancos, os quais tinham como clientes os homens e não aceitavam atender mulheres. Com o passar do investimento, descobriu que seu banco tinha muito mais benefícios ao focar nas mulheres como principais clientes.

O Grameen constatou, principalmente em famílias em situação de separação, que os homens direcionam o dinheiro para uso próprio, enquanto as mulheres

PDF exclusivo para Francismar Alves Martins Júnior - rm562869
yggdrasil.git@gmail.com

investem no futuro dos filhos e em como tirar a família da situação de pobreza. “O dinheiro que chega a uma casa através de uma mulher traz mais benefícios para a família em geral do que o dinheiro que chega pelo homem” (YUNUS, 2008, p. 63). Desta maneira, o Grameen, além de auxiliar a gestão econômica das famílias, também impulsionava a comunidade onde viviam e passou a buscar funcionárias para um melhor atendimento.

O banco de microcrédito e a percepção de Muhammad Yunus demostram como a participação feminina não é importante apenas dentro de suas famílias, mas também impacta de maneira positiva o desenvolvimento da sociedade. O que exemplifica um ciclo: a participação do cidadão, principalmente a inclusão da mulher onde ela vive, a economia ativa e o espaço urbano de agradável convivência, sendo sustentável e resiliente. Não há como desvincular os setores, uma sociedade, principalmente sua economia é funcional quando sua criatividade é colocada em prática. E, para isso, a participação feminina é um diferencial.

A Inovação, a Cultura Nicho através da Cauda Longa e a Participação Feminina na Economia são alguns dos impulsionadores da Economia Criativa. Eles são relevantes, pois exemplificam como a atuação da tecnologia se tornou um ponto relevante dentro da Economia, principalmente no mercado ligado à criatividade. Apontam, inclusive, mercados para os quais a atenção deve ser voltada, como a contratação de mão de obra feminina e elaboração de produtos para este público.

A partir destes conceitos e análises, vamos examinar na próxima seção alguns exemplos do Brasil e do mundo, onde a Economia Criativa possui cases de referência. E a partir deles, observar ações que podem ser aplicadas em projetos de Economia Criativa que podemos (e queremos) desenvolver.

1.9 Onde se aplica?

1.9.1 Arquitetura: Light Creature do Estúdio Guto Requena – País: Brasil

Guto Requena é um arquiteto brasileiro que trabalha em seus projetos de design a memória, a cultura digital, a interação tecnológica e as narrativas poéticas. Ele foi convocado para fazer a revitalização do WZ Hotel, um icônico prédio da década

PDF exclusivo para Francismar Alves Martins Júnior - rm562869
yggdrasil.git@gmail.com

de 1970 que se encontra em uma das principais rotas do paulistano, a Avenida Rebouças.

O prédio era apenas mais uma construção localizada na avenida, mas o Estúdio Guto Requena (2015) propôs que o local deveria ser um ponto de referência na cidade de São Paulo com a interação: arte, tecnologia e espaço urbano. Dentro do projeto Cidade Hackeada, Guto Requena desenvolveu o projeto chamado Light Creature. Então, para a renovação do prédio em 2015, o artista gravou a Avenida Rebouças durante 24 horas e captou a frequência sonora do trânsito da avenida.

Por meio de um software paramétrico, Requena identificou as ondas sonoras e as atribuiu cores: dourado para as ondas mais graves, azul para as médias, azul-claro para as baixas e cinza para o silêncio. Depois de descoberto o movimento entre as ondas sonoras e as cores, o arquiteto envolveu a construção do prédio; assim, ele teve o design para a nova fachada do hotel WZ, e o novo design teve assim criada a sua interação do período do dia.

Para o período da noite, o Estúdio Guto Requena elaborou três interações: na primeira, com microfones plugados no prédio, as ondas sonoras transformam-se em cores na iluminação e interagem com a fachada no período do dia; a segunda permitiu saber qual é a qualidade do ar na cidade de São Paulo. Desta forma, quando a qualidade do ar está muito ruim, a iluminação do prédio altera-se para vermelho ou roxo. Quando o ar está bom, a iluminação varia entre verde e azul; a terceira possibilita que as pessoas que circulam próximas ao Hotel, principalmente no trânsito e no ponto de ônibus que fica na frente do prédio, possam, com a utilização do aplicativo WZ Hotel Luz, interagir com a fachada do prédio. Com isso, o novo projeto de design torna-se um jogo no qual as pessoas podem criar, com o toque na tela ou voz, movimentos de luz no aplicativo e ter a visualização na fachada do prédio.

PDF exclusivo para Francismar Alves Martins Júnior - rm562869
yggdrasil.git@gmail.com

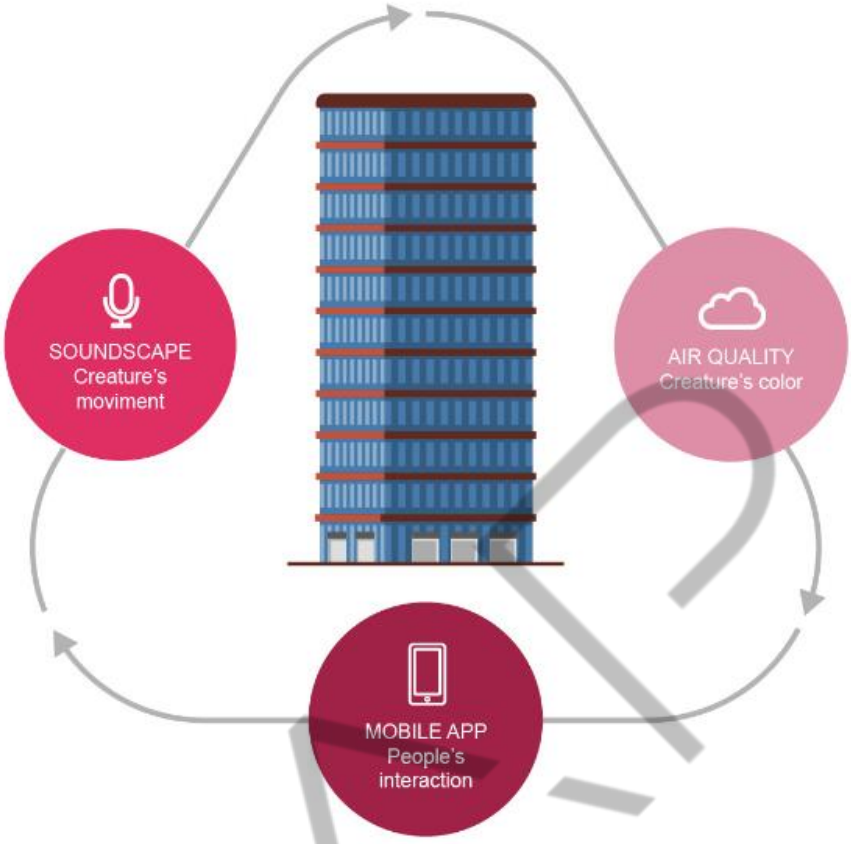

Figura 7 – Representação das 3 etapas do projeto do Estúdio Guto Requena para o Light Creature
Fonte: Estúdio Guto Requena (2015), adaptado por FIAP (2025)

De acordo com Requena (2015): “Esta ‘Criatura de Luz’ habita a fachada do Hotel e tem um comportamento próprio, reagindo em tempo real a diferentes estímulos.” O projeto de Guto Requena não só conseguiu o objetivo de se tornar uma referência para a vida dos paulistanos na Avenida Rebouças, como também passou a ser um exemplo para outros arquitetos da possível interação do espaço urbano com a arte e a ubiquidade em projetos de renovação. O design é feito, acima de tudo, pela interação das pessoas com o objeto.

1.9.2 Design e software: The Copenhagen Wheel – País: Dinamarca

Em 2013, o MIT (Massachusetts Institute of Technology), com a cidade de Copenhagen e a empresa de motocicleta Ducati, desenvolveu o projeto *The Copenhagen Wheel* dentro do projeto de novas práticas de mobilidade, o *Superpedestrian,* na Dinamarca. O *Copenhagen Wheel* parte do princípio fundamental de uma bicicleta: a roda e a sua maneira de funcionar através do ato de pedalar.

PDF exclusivo para Francismar Alves Martins Júnior - rm562869
yggdrasil.git@gmail.com

Este projeto é o exemplo da junção híbrida entre homem, aplicativo e bicicleta que leva a novas manifestações para desenvolver uma cidade sustentável e resiliente, uma Smart City. A cidade de Copenhagen foi escolhida para ser a base do desenvolvimento do projeto, por ser uma das mais inovadoras para mobilidade com o uso de bicicleta.

Esta roda mostrada na figura abaixo é denominada inteligente, pois é capaz de monitorar aspectos urbanos e passar estas informações pelo aplicativo My Wheel para o ciclista. A roda é composta de sensores que monitoram a poluição, tráfego, GPS, Wi-Fi e a condição física do usuário.

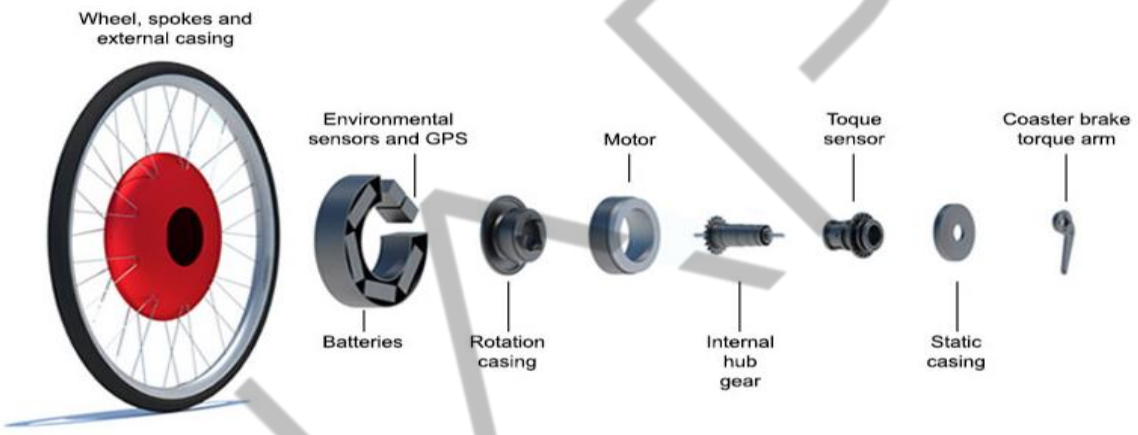

Figura 8 – Componentes da The Copenhagen Wheel desenvolvidos pelo MIT, prefeitura de Copenhagen e Ducati
Fonte: Superpedestrian (2017)

A roda estuda os movimentos do ciclista e sabe qual a movimentação que ele faz, dependendo do tipo de terreno. Por exemplo: se o ciclista está em uma subida e a roda entende que precisa de aceleração, ela manda este sinal para a bicicleta e torna a locomoção do ciclista mais fácil e de acordo com o seu movimento. Além disso, monitora as condições climáticas, se o tempo está úmido ou seco e de que forma, nestas condições, o ciclista deve pedalar. E através do wi-fi, o ciclista pode colaborar com outros ciclistas que estiverem à sua volta, passando essas informações climáticas e do tráfego.

É interessante notar que este projeto reflete que não é preciso novas invenções para a população interagir com a cidade, mas inovações dentro de ferramentas já existentes, pois são melhorias em tecnologias que as pessoas já utilizam.

PDF exclusivo para Francismar Alves Martins Júnior - rm562869
yggdrasil.git@gmail.com

1.9.3 Software e o mercado de aplicativos: Tress – País: Gana

Tress App funciona como uma rede social para compartilhar informações sobre modelos de cabelo afro. Ele foi desenvolvido por um grupo de mulheres para um público de mulheres. O aplicativo foi estruturado em Gana, na África, para compartilhar ideias e criar uma rede de apoio para mulheres que gostam de penteados afros ou os têm. Os usuários compartilham imagens e locais onde podem encontrar profissionais que realizam estes penteados.

O aplicativo foi desenvolvido por três amigas que trabalham como programadoras em Gana. Elas conversavam sobre a dificuldade de encontrar salões de cabeleireiros onde elas pudessem ter um novo penteado. Então, decidiram criar uma plataforma de referência para a beleza afro, e assim surgiu o Tress – palavra em inglês que pode significar cachos ou ser usada como um termo para penteado.

A interatividade da plataforma como rede social atrai os usuários. Eles postam de maneira fácil e divertida informações sobre os penteados, salões, preços, estilos de cabelos, produtos e cabeleireiros responsáveis pelo look. O aplicativo (mostrado na figura a seguir) foi lançado no começo de 2017 e, com apenas um semestre de existência, já alcançou 60 mil usuários, não só em Gana, mas no mundo inteiro.

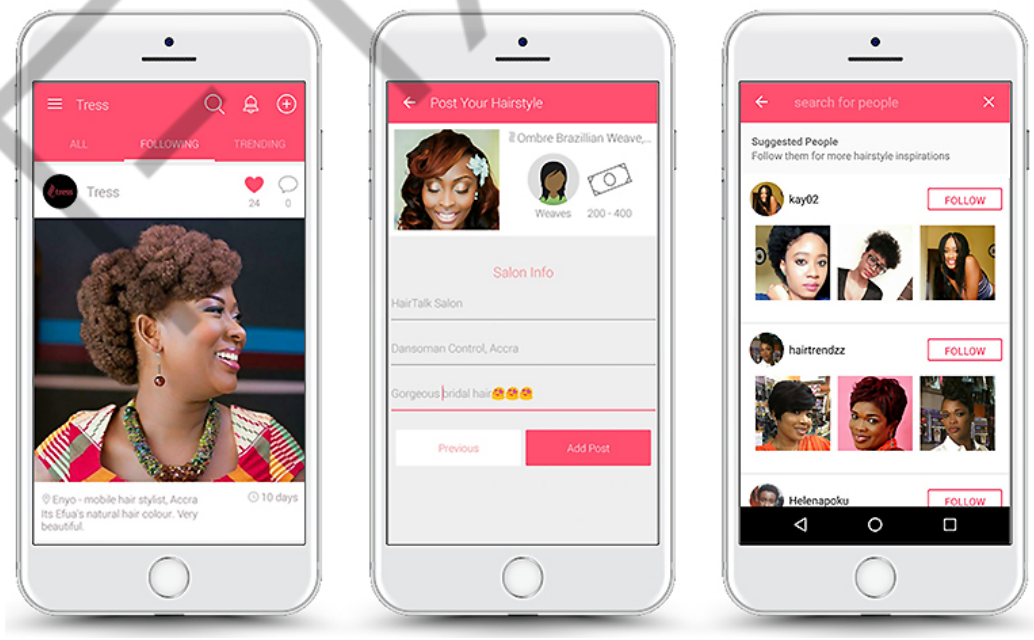

Figura 9 – Telas que mostram a interface do aplicativo Tress
Fonte: Google Imagens (2017)

PDF exclusivo para Francismar Alves Martins Júnior - rm562869
yggdrasil.git@gmail.com

1.9.4 Software e Educação: Escola Mupi – País: Brasil

A Escola Mupi é brasileira e resulta de uma parceria entre duas alunas da Unicamp – Ana Rute Mendes, formada em Midialogia, e Paula Furtado, mestre em Linguística Aplicada e graduada em Letras. Com a mentoria da professora Denise Braga, do Instituto de Estudos da Linguagem (IEL) da Unicamp, as parceiras perceberam a demanda do mercado de Educação para atualizar professores sobre as plataformas digitais que eles poderiam utilizar na sala de aula e também aproximarem o ensino dos alunos (MUPI, 2017).

Com este pensamento, o portal Mupi foi criado para oferecer cursos on-line para formar professores nos novos letramentos e novas tecnologias e metodologias. Com o objetivo de aumentar a inovação nas práticas de ensino que abrangem as competências do século 21, a Escola Mupi já atingiu mais de 1.800 educadores de todo o País.

Por meio dos cursos on-line, a empresa mostra aos professores como utilizar plataformas conhecidas dos alunos: Google Docs, Trello e Twitter. A Mupi consegue empoderar os professores ao proporcionar-lhes a autonomia em como lidar com as novas tecnologias, e a maneira de criar experiências de ensino inovadoras independentemente do sistema de ensino em que atuam.

FIAP

PDF exclusivo para Francismar Alves Martins Júnior - rm562869
yggdrasil.git@gmail.com

Figura 10 – Página de acesso da Escola Mupi
Fonte: Escola Mupi (2017)

1.9.5 Editorial: Banca Tatuí – País: Brasil

A Banca Tatuí parte do princípio de uma banca de jornais tradicional do Brasil, a diferença logo aparece na sua fachada e nos produtos oferecidos com exclusividade. Localizada na Rua Barão de Tatuí, no Bairro Santa Cecília, em São Paulo, esta é uma loja especializada em livros e revistas de editoras independentes.

Além de promover autores independentes e publicações com opiniões que divergem do mercado de imprensa, como encontrado em outras bancas, a Banca Tatuí estimula o encontro das pessoas do bairro e da cidade de São Paulo, faz isso principalmente com os shows que acontecem sobre seu teto, ou seja, ela incentiva a criatividade não apenas por meio dos seus produtos, mas também da sua estrutura.

A Banca Tatuí começou como loja da Editora Lote 42, mas decidiu liberar espaço nas suas prateleiras para outras editoras e autores independentes. Assim, ampliou o estoque e se tornou referência no centro de São Paulo para quem busca impressões e conteúdo de boa qualidade. Além dos produtos, a loja divulga o trabalho também de arquitetos, marcenaria e identidade visual.

PDF exclusivo para Francismar Alves Martins Júnior - rm562869
yggdrasil.git@gmail.com

A loja com teto reforçado para as bandas subirem foi elaborada pelos arquitetos do Figueroa.arq – Mario Figueroa e Letícia Tamisari. E para a estrutura do espaço ser ao mesmo tempo funcional e acolhedora, foram utilizados módulos como estantes e também bancos para as pessoas visitarem e passarem o tempo que quiserem dentro da Banca Tatuí. Esses módulos são produções sustentáveis da marcenaria Visual Móbile, que utilizou a estrutura de OSB, material derivado da madeira. E a parte da identidade visual, que traz a tipografia para a arquitetura, foi realizada por Gustavo Piqueira, da Casa Rex.

Desta forma, a Banca Tatuí promove todo o ecossistema que permite a sua existência, sua razão de ser. Desde a criatividade gerada nos encontros no centro de São Paulo até a vibrante produção editorial dos itens que ela comercializa. Com isso, o local se torna referência e move a economia da cidade.

Figura 11 – Banca Tatuí - Promove a dinâmica de encontros e conhecimentos no centro de SP
Fonte: Banca Tatuí (2017)

1.9.6 Artesanato: Ana Gern – País: Brasil

O artesanato já foi considerado atividade de gerações passadas e talvez a velocidade de sua produção seja anacrônica com a velocidade de troca de informações provocada pela Internet. Entretanto, cada vez mais, o artesanato resiste aliado ao conceito do design, oferecendo novas formas para gerar renda aos seus produtores e ações para participar do cotidiano.

PDF exclusivo para Francismar Alves Martins Júnior - rm562869
yggdrasil.git@gmail.com

A marca Ana Gern também é brasileira. São objetos de decoração feitos em crochê e começou quando a proprietária, que batiza a marca com seu nome, desistiu da profissão de psicóloga após 13 anos e decidiu investir no artesanato que aprendeu com a mãe. Ela queria aliar a tradição de sua família com os novos caminhos do design, possíveis pelas novas possibilidades de material e divulgação via redes sociais.

Ana começou a pesquisar sobre os tipitis, que são cestos feitos, a princípio, com o trançado da taquara, uma espécie de bambu usado nos engenhos de mandioca em Santa Catarina. A partir dessa tradição, resolveu recriá-los com outro material, desta vez, a malha. Com esse trabalho, a designer-artesã resgatou a cultura da região e aplicou um material sustentável, dando um novo uso para os tipitis.

É possível analisar que os objetos produzidos por Ana Gern buscam integrar os trançados do crochê herdado pela tradição familiar a um material mais moderno e que promova a sustentabilidade no artesanato. As almofadas, os pufes e os tapetes, todos os objetos da marca são feitos utilizando-se restos de malha e tecidos da indústria têxtil de Joinville, cidade onde também a empresa está sediada. Todo o material que antes as fábricas RVB Malhas, de Brusque, e Döhler, de Joinville, jogavam fora, agora vira matéria-prima para Ana. Assim, o ciclo criativo da Moda e do Artesanato se integra e cria formas em objetos de decoração.

Figura 12 – Os objetos de decoração de Ana Gern misturam design e artesanato
Fonte: Ana Gern Acessórios (2017)

PDF exclusivo para Francismar Alves Martins Júnior - rm562869
yggdrasil.git@gmail.com

1.9.7 Projeto Adesampa – País: Brasil

Se você tem interesse em produzir design que promova e integre o lugar onde você vive, inspire-se no trabalho da Érica Campanha, sua empresa o Estúdio E com o seu Projeto Colmeia.

Érica é moradora do Jardim Ângela, bairro da periferia paulistana que foi considerado o mais violento em 1996. Por isso, ela acreditava que seria muito mais difícil conseguir estudar e desenvolver sua empresa. E esse sonho mudou quando ela conheceu o projeto da Prefeitura de São Paulo denominado Adesampa, que apoia o empreendedorismo na cidade de São Paulo e ensina ao microempreendedor ferramentas de Plano de Negócios para Economia Criativa.

Desta maneira, Érica pôde estudar design e implementar sua criação – o módulo Colmeia –, na educação infantil dentro das escolas públicas. O módulo, que imita uma colmeia de abelha, pode funcionar sozinho ou em grupo. São módulos em que as crianças podem brincar, guardar seus livros e usar como cadeira ou mesa. Segundo ela, o Colmeia, impulsionado pela participação dentro da Economia Criativa, trouxe mais poder de escolha para a sua vida. Agora, ela não tem sonhos, ela tem objetivos. Confira!

Figura 13 – Projeto Colmeia desenvolvido pelo Estúdio E, impulsionado pela orientação de Economia Criativa do Adesampa
Fonte: Estúdio E (2017)

PDF exclusivo para Francismar Alves Martins Júnior - rm562869
yggdrasil.git@gmail.com

Para saber mais:
Design Social – Projeto Colmeia – Empreendedorismo para territórios vulneráveis:
https://www.youtube.com/watch?v=EyFHADIEWFc

Os exemplos aqui mostrados indicam que por mais que a Economia Criativa se componha de 12 segmentos, alguns são mais fortes em determinado país, de acordo com suas culturas. Interessante é notar também que essas áreas, por mais que tenham sido definidas por instituições, não são restritas. Todas as áreas conversam e interagem entre si, como software e educação, artesanato e design, mercado editorial e tecnologia. Desta maneira, a Economia Criativa funciona como um forte meio para a interação das pessoas, culturas e países. Não só a sociedade se beneficia, mas todo o fluxo mundial de ideias e lucratividade.

1.10 Polo que impulsiona a Economia Criativa

Como citado, cada cultura e país têm sua própria Economia Criativa. Alguns locais, em particular, são verdadeiros polos de desenvolvimento de tecnologias e criatividade e se tornam referências, além de ancorarem a sociedade no empreendedorismo, inovação e conhecimento.

A seguir, vamos analisar o caso do Porto Digital de Recife, que transforma a realidade da cidade e da região por meio do investimento em capital humano.

1.10.1 Porto Digital – Recife

A criação do Porto de Suape fez com que a movimentação do antigo Porto de Recife diminuísse. Para a revitalização do lugar, tentaram o investimento em casas noturnas e restaurantes, entretanto, perceberam que este tipo de atividade não era sustentável. É uma forma de economia que funciona por temporada. Com o objetivo de manter na cidade de Recife os profissionais formados pelas universidades locais e também com a intenção de transformar a cidade em um polo de tecnologia, os governos municipal e estadual decidiram revitalizar o porto com foco em inovação e desenvolvimento de ponta.

PDF exclusivo para Francismar Alves Martins Júnior - rm562869
yggdrasil.git@gmail.com

Figura 14 – Porto Digital em Recife – PE
Fonte: Google Imagens (2017)

O Porto Digital foi criado em 2000 com financiamento a partir da privatização da Companhia Energética de Pernambuco (Celpe) e fica localizado exatamente onde a cidade nasceu, na ilha entre o Rio Capibaribe e o mar. De acordo com estatística lançada em 2016, o Porto Digital possui 260 empresas distribuídas em 80 mil metros quadrados que têm como referência a ilha do porto antigo, mas hoje se espalham em diversos endereços na capital pernambucana e também em Caruaru. Todas essas empresas empregam 8.500 pessoas e geram um faturamento anual de R$ 1,4 bilhão (FELIPE, 2016).

Esses números impressionam e atraem cada vez mais empresas, pelo custo de vida e impostos em Recife serem mais baratos do que nos outros grandes centros, como São Paulo e Rio de Janeiro. Todos esses motivos atraíram empresas, como Accenture e Fiat Chrysler Automobiles, para a capital pernambucana.

Assim, o Porto Digital se destaca na Região Nordeste do Brasil e se torna referência para o mundo. Uma área portuária abandonada foi recuperada como um ecossistema onde o governo, as universidades e o capital privado investem em capital humano e geram lucratividade em Tecnologias da Informação.

PDF exclusivo para Francismar Alves Martins Júnior - rm562869
yggdrasil.git@gmail.com

1.11 Como exercitar a Economia Criativa no dia a dia

Como analisamos no início, a Economia Criativa trouxe uma nova forma de organização da sociedade e da produtividade. Se antes, o fim era o produto, hoje, o objeto é uma parte do ciclo. Um bom exemplo são as plataformas Open Source, onde o código e as versões dos softwares continuam sendo construídos pelos milhares de colaboradores.

Nota-se também que, diferentemente de antes, algumas poucas pessoas eram detentoras do conhecimento e da cadeia de produção e, com a Economia Criativa, a concentração tornou-se rede, havendo aí uma descentralização de criadores. A troca entre os produtores e o compartilhamento de informações são a força motriz para que o mercado opere. Desta maneira, produtores e produto se tornam um ciclo, não há um final nem um começo, como é possível ver nos portais de conteúdo, redes sociais e plataformas de vídeos. Passou-se a consumir e produzir informações sobre o cotidiano, cada vez mais intensa e frequentemente.

Então, para você que chegou até aqui, como continuar a praticar a Economia Criativa no nosso cotidiano?

John Howkins, o analista pioneiro em apontar as transformações provocadas pela Economia Criativa, defende que estudar é o elemento-chave para o surgimento de novas ideias. Estudar e manter-se atualizado é diferente do processo de educação, que tem sua estrutura e seu método. Mas continuar atento às mudanças, aos novos projetos, no modo como ocorre a inovação, quais são os novos gostos etc., este estudo sempre vai ajudar a manter a Economia Criativa em nossos cotidianos.

Como Howkins (2013) explica: “O estudo é mais importante e está crescendo mais do que a educação, que é compulsória e tem limite de idade. Quando você para de estudar, você morre.” E complementa com uma fórmula que costuma proliferar:

“criatividade = estudo + adaptação das ideias”.

Para saber mais sobre Economia Criativa, seguem algumas indicações para manter nossa criatividade em ação, pois como diz Rod Judkins (2017, p. 20).: “O pensamento criativo é como um músculo que precisa ser fortalecido através de exercícios”:

PDF exclusivo para Francismar Alves Martins Júnior - rm562869
yggdrasil.git@gmail.com

- **A Arte da Criatividade, de Rod Judkins, 2017 – Descrição:** a partir de histórias curiosas e divertidas sobre Arte, Ciência, Tecnologia e Empreendedorismo, o professor de arte da Saint Martin's College of Art, Rod Judkins, descreve como exercitar a criatividade no nosso cotidiano.
- **Capitalismo Criativo – o que grandes líderes como Bill Gates, Martin Wolff e outros falam sobre os passos da Nova Economia Global, organizado por Michael Kinsley, 2009 – Descrição:** em 2008, no Fórum Econômico Mundial de Davos, Bill Gates chamou a atenção dos líderes dos países e empresários para reduzir a desigualdade social pela criação de novas oportunidades de negócio. Por meio de uma série de artigos com entrevistas dos principais empresários e cientistas das áreas de Tecnologia, Medicina e Economia, o autor analisa como organizar o século 21 para uma economia mais participativa e menos opressiva, principalmente para as classes marginalizadas.
- **A Economia dos Desajustados – alternativas informais para um mundo em crise, de Alexa Cley e Kyra Maya Philips, 2016. Descrição:** durante cinco anos, a antropóloga e jornalista Alexa Cley viajou o mundo para entrevistar pessoas que desafiam os parâmetros da sociedade para fazer a gestão de seus negócios. De ex-traficantes a mórmons que vendem leite de camelo, Alexa e Kyra descrevem como a inovação, a criatividade e a tecnologia permitem novas formas de empreendimentos.

FIAP

PDF exclusivo para Francismar Alves Martins Júnior - rm562869
yggdrasil.git@gmail.com

REFERÊNCIAS

ADESAMPA. **Economia Criativa**. [s.d.]. Disponível em: <http://adesampa.com.br/>. Acesso em: 05 fev. 2018.

ANDERSON, Chris. **A Cauda Longa**: do mercado de massa para o mercado de nicho. Rio de Janeiro: Elsevier, 2006.

BANCA TATUÍ. Disponível em:<https://www.bancatatui.com.br>. Acesso em: 10 jun. 2017.

CLEY, Alexa; PHILIPS, Kyra Maya. **A Economia dos Desajustados:** alternativas informais para um mundo em crise. São Paulo: Figurati, 2016.

CREATIVE ECONOMY Programme. Disponível em: <https://unctad.org/en/Pages/DITC/CreativeEconomy/Creative-Economy-Programme.aspx>. Acesso em: 10 jun. 2017.

DIAS, Maria Cristina. Ana Gern resgata conhecimentos do passado e dá a eles uma roupagem contemporânea. **NDOnline,** Joinville, 11 fev. 2014. Disponível em: <https://ndonline.com.br/joinville/especiais/ana-gern-resgata-conhecimentos-do-passado-e-da-a-eles-uma-roupagem-contemporanea>. Acesso em: 1 jun. 2017.

ESCOLA MUPI. **Formação continuada de professores**. 2017. Disponível em: <http://tecsaladeaula.com.br/>. Acesso em: 18 jul. 2017.

ESTÚDIO E. **Projeto Colmeia**. Disponível em:<http://designparaeducacao.com.br/>. Acesso em: 2 jul. 2017.

FELIPE, Emídia. Chico Saboya e o Porto Digital no Recife: tudo o que você precisa saber sobre o Polo Tecnológico. **Projeto Draft**, 14 jul. 2016. Disponível em: <http://projetodraft.com/chico-saboya-e-o-porto-digital-no-recife-tudo-que-voce-precisa-saber-sobre-o-polo-tecnologico/>. Acesso em: 10 jul. 2017.

FRANCO, Marina. Jon Howkins: economia criativa precisa de pessoas malucas. Disponível em: **Exame**, 2 ago. 2012. <http://exame.abril.com.br/economia/john-howkins-economia-criativa-precisa-de-pessoas-malucas/>. Acesso em: 10 jun. 2017.

HIROKI, Stella. **Cidades inteligentes:** por que, para quem? Lúcia Santaella. (Org.) São Paulo: Estação das Letras e Cores, 2016.

HOWKINS, John. **The Creative Economy**: how people make money from Ideas. Londres: Penguin Books, 2013.

JUDKINS, Rod. **A arte da criatividade**. Rio de Janeiro: Rocco, 2017.

KINSLEY**,** Michael (Org.). **Capitalismo criativo:** o que grandes líderes como Bill Gates, Martin Wolff e outros falam sobre os passos da Nova Economia Global. São Paulo: Elsevier, 2009.

PDF exclusivo para Francismar Alves Martins Júnior - rm562869
yggdrasil.git@gmail.com

MAFFESOLI, Michel. **O tempo das tribos**: o declínio do individualismo nas sociedades pós-modernas. Rio de Janeiro: Forense Universitária, 2006.

NEWBIGIN, John. **Economia Criativa:** um guia introdutório. 2010. Disponível em: <http://creativeconomy.britishcouncil.org/media/uploads/files/Intro_guide_-_Portuguese.pdf>. Acesso em: 8 mai. 2017.

REQUENA, Guto. **Light Creature.** Disponível em: <https://gutorequena.com/light-creature>. Acesso em: 10 jun. 2017.

ROGERS, Everett. **Diffusion of innovations**. Nova Iorque: Simon & Schuster, 2003.

SUPERPEDESTRIAN. **The Copenhagen Wheel.** Disponível em: <https://superpedestrian.com/team>. Acesso em: 10 jun. 2017.

UNESCO. **The first global map of cultura and creative industries.** 2016. Disponível em: <https://en.unesco.org/creativity/files/culturaltimesthefirstglobalmapofculturalandcreativeindustriespdf>. Acesso em: 10 jun. 2017.

UNSTATS – UNITED NATIONS. **The World's Women 2015. Work, Chapter 4**. Disponível em: <https://unstats.un.org/unsd/gender/chapter4/chapter4.html>. Acesso em: 28 mai. 2017.

YUNUS, Muhammad. **O banqueiro dos pobres**. São Paulo: Ática, 2008.

PDF exclusivo para Francismar Alves Martins Júnior - rm562869
yggdrasil.git@gmail.com